



# Memoria de Actividades

Curso 2008-2009

# 35 AÑOS EMBELLECIENDO NUESTRA TIERRA



## LA EFA EL SOTO

En 1973 comienza la andadura de la EFA El Soto; el grupo promotor que ilusionado pone en marcha el proyecto tenía inquietudes por dar una formación de calidad para sus hijos, junto con profesionales formó el primer Comité Gestor. Este equipo encabezado por Francisco López y Ezequiel Delgado fueron los que impulsaron la actividad de esos primeros años. Padres, profesionales e instituciones como Caja Granada se sumaron a un proyecto ilusionante. Sin el esfuerzo de todos ellos no hubiera sido posible hacerlo realidad. Resolver las necesidades educativas de la gente del mundo rural: se pretendía conseguir una educación de calidad para los jóvenes estudiantes que llegaban a las aulas y contribuir en la actualización técnica de profesionales que tenían aspiración a progresar en su formación. Este año seguimos en el treinta y cinco aniversario contemplando cómo, durante este tiempo, hemos contribuido activamente en el desarrollo social y humano de la gente que vive en nuestro mundo rural.

El transcurso de los años nos ha hecho adaptarnos a las necesidades formativas y a las demandas sociales de cada momento. Para el curso próximo 2009-2010 se impartirán las siguientes titulaciones:

### Dos Ciclos Formativos de Grado superior:

1. Técnico Superior en Gestión y Organización de Recursos Naturales y Paisajísticos.
2. Técnico Superior en Prevención de Riesgos Profesionales.

### Un Ciclo de Grado Medio:

1. Trabajos Forestales y Conservación del Medio Natural.

### Un Programa de Cualificación Profesional Inicial (PCPI):

1. Auxiliar en Viveros, Jardines y Parques.

También se siguen impartiendo programas formativos para adultos: para profesionales a través de la Formación Continua y para desempleados a través de cursos de Formación Ocupacional en concierto con la Consejería de Empleo y Desarrollo Tecnológico.

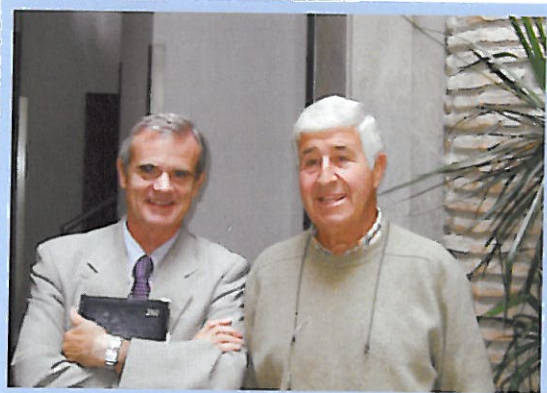

## ACTIVIDADES Y JORNADAS

### -Sesión de Trabajo de familias e Inauguración de curso.

Tuvo lugar el 18 de septiembre con una conferencia sobre la familia a cargo de D. Rafael Garzón. Presidió al acto D. José Ruiz Palomino, Presidente de la Federación de EFAs de Andalucía Penibética, quien presentó al nuevo director de la EFA, D. José Manuel Pérez Moya.



### -Fiesta de familias y antiguos alumnos de Navidad.

Tuvo lugar el sábado 13 de diciembre. Se presentaron fotos de las actividades de la EFA en el primer trimestre. También hubo una exposición de fotos de antiguos alumnos de las promociones que celebran la imposición de la beca este curso.

**-Conferencia-Coloquio: “Educar: la droga, una sombra latente”** impartida el 23 de febrero por D. Antonio Torres Sánchez. Director del Centro Provincial de Drogodependencia de Granada.

**-I Jornada: Educación, Integración e inmigración.** ¿Cómo conseguir el éxito con las personas desplazadas?

Tuvo lugar en el Salón de Actos de la Cámara de Comercio de Granada el sábado 28 de marzo. En el acto participaron representantes de numerosos colectivos:

- Dña Sabah Aoufi, Presidenta de la Asoc. de Mujeres Inmigrantes 8 de marzo.
- D. José Fernando Guaña, Presidente de la Asoc.de Inmigrantes Ecuatorianos.
- D. Mostafa Bakkach, Presidente de la Asociación de Marroquíes Futuro.
- D. Agustín Nbour, Asociación de Inmigrantes Senegaleses.
- D. José Martínez Vallejo, Director de Cáritas Diocesana de Granada.
- Dña M<sup>a</sup> Teresa Pérez Sordo de la Fundación Albihar.
- Dña Silvia Koniecki, Presidenta de Granada Acoge.
- D. Luis Suanzes de la EFA Campomar de Almería.

Moderaron las mesas redondas los siguientes periodistas:

- D. José Luis Masegosa de Canal Sur.
- D. Andrés Cárdenas del Diario Ideal.

La Jornada finalizó con la conferencia que llevó por título: “Formación profesional e inmigración: el porvenir de una ilusión” impartida por D. Félix Fernández Castaño, Profesor de Sociología de la Universidad de Granada.

**-Clausura de curso e Imposición de Becas.** Tuvo lugar el 21 de mayo en el salón de actos de la EFA. Como padrino de las promociones que acaban estudios actuó Don David Aguilar, Presidente del Milenio de Granada. Se impuso la beca también a los alumnos que finalizan los ciclos y a los antiguos alumnos de las promociones 16<sup>a</sup>, 17<sup>a</sup> y 18<sup>a</sup>.

**-Sesiones de coordinación del equipo responsable de antiguos alumnos.** A lo largo del curso ha habido sesiones de trabajo para seguir contactando con los antiguos alumnos.



## EL EQUIPO DOCENTE

La atención de nuestros alumnos está en manos de un grupo de profesores muy preparado desde el punto de vista técnico y pedagógico, esto hace posible conseguir un buen nivel formativo. Los profesores en contacto con los padres y los responsables en empresas, supervisan las prácticas. Este seguimiento da unidad y continuidad a las alternancias en el centro educativo y en centros de trabajo. Durante el curso se han visitado las empresas de prácticas coordinando la actividad con el tutor de empresa. Estas entrevistas centro-empresa de prácticas sirven para tener un seguimiento cercano del proceso formativo de cada alumno.

En los períodos de estancia en la EFA, los tutores personales, se entrevistan con los alumnos planteándoles metas atractivas de mejora.

Los lunes los profesores tienen una reunión de trabajo en la que se ordenan y evalúan objetivos y acciones formativas que tendrán lugar durante la semana, siguiendo el plan establecido en la programación.

En el curso 2008-2009, han formado parte del equipo:

- José Manuel Pérez Moya
- Juan Bautista Peña Leyva
- Ángel Henares Maldonado
- Francisco Rodríguez Jiménez
- Juan Montoro Galán
- Antonio Arenas Peregrina
- Rubén García Gómez
- Manuel Cárdenas Guerrero
- Fernando Hervías Ruiz
- Miguel Soriano Talens

En el área de formación espiritual hemos tenido la tristeza de despedir a D. Manuel Serván Thomas (dep), capellán de nuestra escuela los últimos cuatro años. Durante éste curso ha asumido la Capellanía D. Francisco Sanchiz Pons.

En cocina la labor silenciosa del personal de servicios ha conseguido como todos los años mantener la residencia y el edificio docente muy limpio y agradable, haciendo que todos nos sintamos a gusto y que se forme en estos aspectos tan importantes. El equipo de profesionales que cuidan estas tareas ha estado compuesto por: María Machado, Lucía Olmedo, María del Carmen Sánchez, Milagros Medina y José Luis González Padiel (mantenedor).

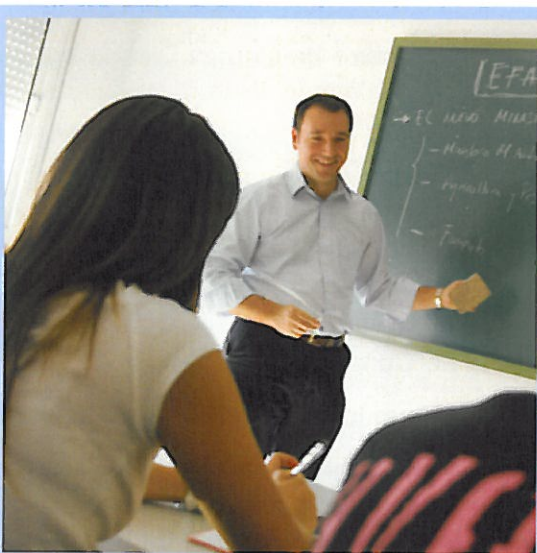
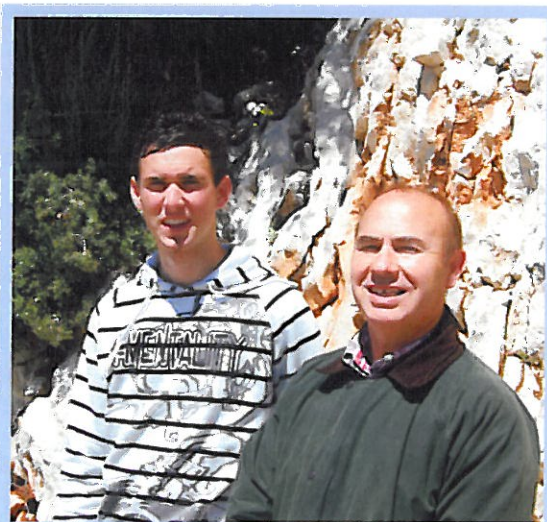

## Actividades formativas

Nuestros profesores han participado en diversos cursos y seminarios de perfeccionamiento.

-Como en otras ediciones participaremos con UNEFA-UE en el "Proyecto Leonardo de movilidad del profesorado" en el programa "Mejora de las competencias profesionales, lingüísticas y culturales en los sectores rural y agrario". En este curso participamos en tres viajes:

1. *Francia:* Realizado entre el 5 y 14 septiembre. La estancia la dirigió la federación regional de MFR de Bretaña, participó D. Juan José Rodríguez. Conocimos las EFAs en Francia y la actividad de desarrollo rural, agricultura, ganadería, atención a personas y asociacionismo.

2. *Holanda:* La estancia en Holanda tuvo lugar del 5 al 13 de septiembre, en ella participó D. Fernando Hervías. Se visitaron numerosas empresas, centros educativos y de investigación como Citaverde, o el de semillas de la Multinacional Rijk Zwaan. Flora Holland que es el mayor mercado de flores del mundo, Bulper Bier, o parques nacionales como el de Groene Manad, o el jardín botánico de Leiden. Estas visitas han estado atendidas por responsables técnicos y han tenido un carácter profesional de altura. En la multinacional Rijk Zwaan, partner holandesa del intercambio la atención fue exquisita, nos recibió el actual gerente de la empresa. Por supuesto hubo tiempo para hacer visitas culturales a museos como el Rijkmuseum, o el de Van Gogh...en Ámsterdam, Madurodam parque temático...etc,"

3. *Italia:* D. Enrique Pariente, miembro de la Federación, estuvo en Italia del 3 al 11 de julio: Venecia y Entreviso, allí se realizaron visitas orientadas a la protección de parques naturales. Fue especialmente interesante la realizada al Parque Natural de las Tres Cimas de Lavaredo. Otra visita significativa fue la realizada al Centro de investigación en protección y calidad medioambiental de la Fondazione Cassa Marca y a las Bodegas de elaboración del famoso vino Prosecco de la región del Veneto.

El intercambio estuvo organizado por la Asociación Sinistra Piave junto con el Copo Forestale Italiano que mostraron la organización de las reservas naturales de la Región del Veneto así como el cuidado, mantenimiento y explotación de los parques naturales.

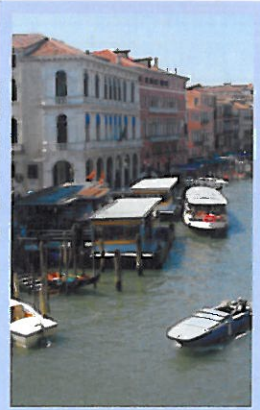
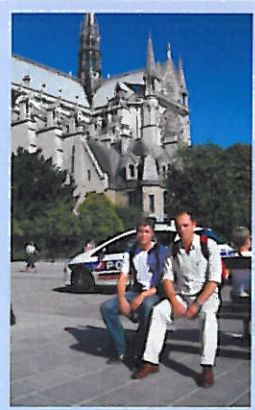

## ACTIVIDADES CON ALUMNOS

### ENSEÑANZA REGLADA

Se han impartido los Ciclos Formativos de Grado Medio de: Trabajos Forestales y Conservación del Medio Natural y el Ciclo Formativo de Grado Superior de Gestión y Organización de los Recursos Naturales y Paisajísticos, con autorización de BOJA número 118, del 14 de octubre 2000.

Durante el curso se ha puesto en marcha un Proyecto de innovación e investigación educativa el "Aula temporal para la atención educativa de alumnos inmigrantes". D. José Padial y D. Emilio Santos, docentes jubilados, han ayudado durante el curso a alumnos inmigrantes en su formación con un aula de apoyo docente; la experiencia ha sido muy buena y esperamos ampliar las posibilidades de ayuda a un colectivo tan necesitado.

Para el curso próximo tenemos como **nuevas ofertas educativas:**

1. Un ciclo de Grado Superior: "Prevención de Riesgos Profesionales".
2. Un Programa de Cualificación Profesional Inicial de Auxiliar: "Viveros, jardines y parques".

### Plan de formación

A lo largo de estos treinta y cinco años de la EFA se ha intentado formar al alumno cerca del medio donde vive, se quiere crear un ambiente educativo en cada una de las esferas en las que se mueve: la familia, la empresa de prácticas y la EFA. Todos estos ámbitos aportan algo distinto a la formación de los alumnos. Que aprenda a trabajar, que mejore como persona y que cualifique sus conocimientos adaptados a las necesidades

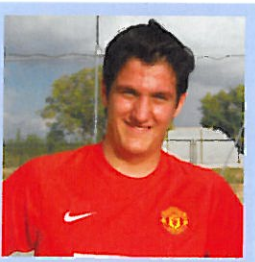

de la empresa, estando vinculado a la actualidad profesional donde se mueve.

Se quiere conseguir una formación de toda la persona, donde se conjugue la libertad personal y la responsabilidad tanto en el trabajo como en la familia. Es importante la adquisición de habilidades y hábitos, queremos que el alumno sea protagonista fundamental de su formación, que sea consciente de lo que en breve tiempo le espera, y para lo que es importante que adquiera la mejor preparación.

### Formación en Centros de trabajo (Prácticas en empresas en alternancia)

En Granada la EFA El Soto ha sido pionera en la formación en empresas. Desde el año de comienzo en 1973 nuestros alumnos realizan prácticas en alternancia; períodos formativos en el centro se alternan con otros en empresas. En la estancia de prácticas en la empresa el alumno: observa, analiza y concluye aquellos datos más interesantes de la tarea que se le encargó. Al finalizar su estancia en la empresa hace un dossier que recoge características, tareas y competencia realizadas, así como una evaluación de lo mejorable durante su periodo de prácticas.

El tutor de empresa que está colaborando en la formación técnica de los alumnos es pieza fundamental en nuestro sistema. Sin el tutor de empresa no sería posible que los alumnos aprendan y se integren el mundo laboral; aportan a los alumnos la experiencia y la cualificación que han adquirido durante los años de ejercicio de su profesión. La relación de empresas e instituciones que han colaborado este curso con la EFA en la realización de las prácticas han sido:



EMPRESA	LOCALIDAD	PROVINCIA
Viveros los Geranios	Granada	Granada
Jardín Botánico la Concepción	Málaga	Málaga
Aceites Vizconde	Almedinilla	Córdoba
Coto de caza la Codorniz	Cuevas del Campo	Granada
Cullarcop S.A.	Cullar	Granada
Ayuntamiento Cuevas del Campo	Cuevas del Campo	Granada
Ayuntamiento Maracena	Maracena	Granada
Riegos Peñalvel	Motril	Granada
Cinegética Los Pinos	María	Almería
Granja "La Metralleta"	María	Almería
Instituto de Desarrollo Local	Cuevas del Campo	Granada
Consejería Medio Ambiente	Granada	Granada
Consejería Medio Ambiente	Jaén	Jaén
Viveros Emilio Díaz de la Blanca	Motril	Granada
F. Braojos	Orgiva	Granada
Ayuntamiento de Padul	Padul	Granada
La Codorniz	Padul	Granada
Parque de las Ciencias	Granada	Granada
Invernadero	Pinos del Valle	Granada
Ayuntamiento de Porcuna	Porcuna	Jaén
Ayuntamiento de Pozo Alcón	Pozo Alcón	Jaén
Ayuntamiento de Priego de Córdoba	Priego de Córdoba	Córdoba
Robles Servicios Medioambientales	Santiago de la Espada	Jaén
Vivero Zambra	Rute	Córdoba
Santa Clara Golf	Otura	Granada
Loasa	Santa Fe	Granada
Agrofertilizantes Arroyo	Torredelcampo	Jaén
Vivero las Lomas	El Jau	Granada
Finca Cinegética Cjo del Marqués	Deifontes	Granada
EGMASA	Granada	Granada
El Chaparral Agroservicios	El Chaparral	Granada
Viveros Guzmanina	Huelma	Jaén
Ayuntamiento de Illora	Illora	Granada
Coto del Duende	Jaén	Jaén
DAP	Jaén	Jaén
Viveros Hermanos Millán	La Zubia	Granada
Campo de Golf	Las Gabias	Granada
Riegos Loja	Loja	Granada
Cooperativa V. Perpetuo Socorro	Alcaudete	Jaén
Granja de perdices	Alcázar	Granada
Alpromeb	Alhama de Granada	Granada
Patronato de la Alhambra. Jardines	Granada	Granada
Antequera Golf	Antequera	Málaga
Medina Elvira Golf	Atarfe	Granada
Cooperativa S. Sebastián	Benalúa de las Villas	Granada
Cetursa	Monachil	Granada
Aceitunas San León	Benamaurel	Granada
Ayuntamiento de C de Arenas	Campillo de Arenas	Jaén
Viveros Cambil	Lancha de Cenes	Granada
Cooperativa la Rueda	Castillo de Locubín	Jaén
Cooperativa S. Isidro	Castillo de Locubín	Jaén
Oli Olé	Castillo de Locubín	Jaén

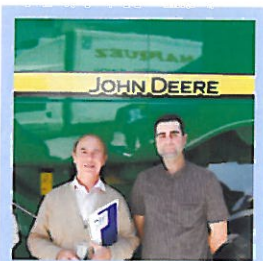

## Visitas Profesionales o visitas técnicas

También contribuye a una buena formación para nuestros alumnos las visitas técnicas realizadas a parques naturales, empresas o instituciones. Son un complemento práctico que enriquece lo que se aprende en las aulas y completa con su visión y experiencia lo que se aprende de los libros y de los profesores. Cada periodo de estancia en la EFA, el tutor de curso prepara una visita técnica. Durante la visita se recoge la información oportuna y la semana siguiente se elabora un informe escrito, que ayuda a pensar y analizar lo que se ha visto, por último se concluyen y resumen los datos de más interés.

Las visitas profesionales realizadas en el curso 2008-09 han sido:

### En Grado Medio:

1. *Parque Natural Sierra Mágina, conocimos el centro de atención de visitantes del Castillo de Jodar. Hicimos una ruta a pie por el Adelfal más grande de Andalucía del Río Cuadros. Vimos la vegetación típica de rivera.*
2. *Parque Natural Sierra de Castril. Estuvimos en el centro de atención de visitantes que hay en Castril de la Peña. Después hicimos el recorrido por el río Castril a lo largo del pasadizo colgante. Vimos el embalse del Portillo en Castril, la Bolera y el Negratín.*
3. *Parque Natural de la Sierra de las Nieves, en la provincia de Málaga. Los forestales del parque nos explicaron sobre las especies más características de la zona. Abundaron en la especie endémica emblemática el Pinsapo. Hicimos un ascenso a través del barranco de pinsapos centenarios.*
4. *Visita Cinegética a "Perdices Sierra Nevada" de Percorfan, granja cinegética de cría de perdices para repoblación de cotos. Nos atendió el gerente de la granja, D. José Miguel Trujillo, dió puntual explicación sobre la cría y manejo de perdices para cotos de caza. Visitamos los embalses Francisco Abellán en la Peza. Después hicimos una ruta desde la fuente de la gitana, por último visitamos el embalse de Quentar.*
5. *Visita al Parque de Huetor. Nos atiende el coordinador de agentes forestales del parque, D. Antonio Guirado, donde vi-*

*mos el centro de atención de visitantes y el Centro de defensa de Masas Forestales de Puerto Lobo.*

6. *Maderas hermanos Toro Ortega. Demostración de trabajos de una procesadora forestal.*

### Grado Superior:

1. *Campo de Golf (Otura). Se nos dió explicación detallada de los tipos de césped, y el mantenimiento de cada uno, así como la maquinaria que se usa. Está relacionada con Hidropónico, Jardines y otras materias no técnicas.*
2. *Bodega "Señorío de Nevada" en Conchar. Nos atendió el Gerente D. Antonio Gimeno Charles, Vimos los distintos tipos de cepas y el proceso productivo de un vino artesanal.*
3. *Viveros Zuaime (Caniles). El objetivo de la visita era conocer las instalaciones y analizar los cultivos. Nos atendió el gerente dando detalla explicación sobre el funcionamiento de la empresa. Está relacionada con las asignaturas de Jardines e Hidropónico.*
4. *Granja avícola familiar en Benamaurel. Donde vimos las condiciones en las que se producen los pollos de engorde. Nos acompañó Miguel Jiménez.*
5. *Jardín Botánico (Córdoba). Reconocimos las especies que se cultivan en el jardín y el Banco de Germoplasma. Está relacionada con Uso Público y Jardines.*
6. *Piscifactoría de Río Frío. Estudiamos in situ la cría de la trucha y del esturión.*
7. *Finca Cinegética Las Navillas (Archidona). Conocimos la explotación turística de la finca para actividades ocio en el medio natural.*

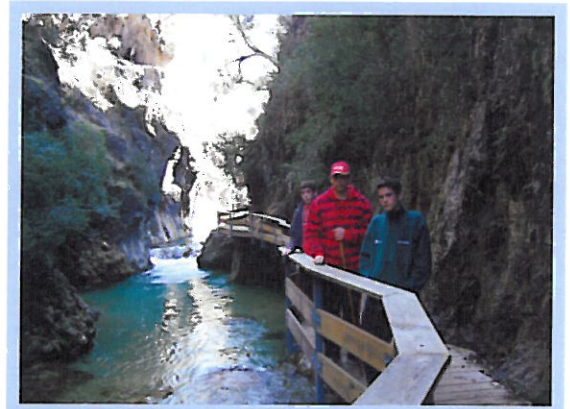



8. *Coto de caza en Archidona (Málaga). Nos atendió el guarda del coto y nos explicó los cometidos que tiene dentro del mismo.*
9. *Federación Andaluza de Caza en Archidona, se visitaron las instalaciones y nos dieron datos sobre el funcionamiento de dicha federación.*
10. *Cooperativa La Palma en Carchuna. D. Alberto Saenz, técnico de la cooperativa nos introdujo en mundo de los cultivos hidropónicos.*

#### **Otros Viajes y visitas técnicas de interés:**

- *Jornadas técnicas de acción rural en junio para alumnos de EFAs. Visitamos el pirineo aragonés y francés. Conocimos el Parque Nacional de Ordesa y monte perdido, y Aigüestotes i estany de S Maurici.*
- *Parque Almunia de Aynadamar.*
- *Jardines del Triunfo.*
- *Exposición "Hablemos de la droga"*
- *Parque Federico García Lorca.*
- *Jardines de la Alhambra y Carmen de los Mártires.*
- *Visita a CM'93 Compañía de maquinaria de New Holland.*
- *Visita al molino de pienso del antiguo alumno D. José Carlos Fernández.*
- *Campo de Golf Medina Elvira.*

#### **Cursos Técnicos, Seminarios y Mesas redondas**

- *"Salidas profesionales en la administración" D. Alfonso Sánchez Ingeniero de Caminos y responsable del plan de Infraestructuras y abastecimiento de aguas de la provincia de Jáen*
- *"Mi trabajo en un campo de Golf" Manuel Díaz, antiguo alumno y Técnico responsable del Campo de Golf Medina Elvira.*

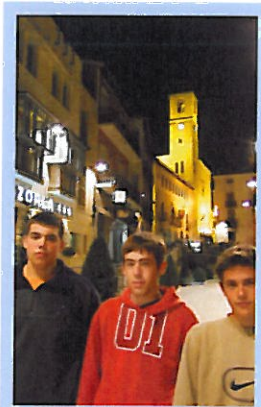

- *Autoempleo: "Como montar una empresa" Unión de Profesionales Autónomos UPTA*
- *Cultivos de Alto Rendimiento. Cooperativa La Palma de Carchuna.*
- *Prevención de Riesgos Laborales. Confederación Andaluza de Empresarios.*
- *Maquinaria Forestal motosierra Husvarna por "Agrológica".*
- *Explotación Forestal respetuosa con el medio ambiente.*
- *Curso de Bombero Forestal. Impartido por EGMASA.*
- *Curso de Reconocimiento de huellas animales.*
- *Jornada de Olivicultura en Puerto Lope, organizada por el IFAPA de Granada.*
- *"La solidaridad un motor de los jóvenes" Juan José Carrillo, Cooperación Social, Javier García Rull Fiscal Audiencia de Granada, Luis García Túnez ONG Naguilan*

#### **Tertulias**

- *Agricultura Ecológica IFAPA de Granada y CIFAE de Santa Fe*
- *Bases científicas de la Apicultura. Doctor Pedro García Fernández IFAPA de Granada.*
- *"Sistemas de riego, el suelo, drenaje y escorrentía" y "Floración y producción en el olivar" D. Franco Castillo investigador del IFAPA de Córdoba.*
- *"El trabajo del técnico en una cooperativa y mis recuerdos de la EFA" Alfredo Pablo Liñán Pasadas ITA y Antiguo alumno de la EFA El Soto.*
- *"Inventario Forestal" Francisco López, TRAGSA.*
- *"Producción de humus orgánico" D. Francisco López del Valle.*
- *"Autoempleo". Ulia Gam y Asland.*
- *"Creación de Empresas" Asociación Trabajadores Autónomos.*
- *"Consumo del alcohol en la Juventud" Fundación Alcohol y Sociedad.*

#### **Prácticas en el centro**

En los períodos de estancia en el centro se realizan prácticas en el taller: despiece de motores, mantenimiento de motosierra, mantenimiento de desbrozadora, y uso de soldadora. También se realizan prácticas de jardinería, se mantiene en perfectas condiciones las zonas ajardinadas. En el vivero se han realizado prácticas de producción de plantas.



### Otras prácticas

En colaboración con instituciones y empresas se han realizado prácticas en:

- Campo de Golf Medina Elvira de Atarfe
- Jardines del Ayuntamiento de Chauchina
- Colaboración técnica con los Colegios de Chauchina: El Sauce, Virgen del Espino.

### Videos Técnicos

- Plagas y enfermedades de las masas forestales.
- El jardín viviente.
- Evaluación de impacto ambiental en líneas de alta velocidad.
- Cultivos transgénicos.
- Estudio sobre la entomofauna del olivar
- Siembra directa (manejo del suelo en olivar)
- Agricultura ecológica
- Equipos combinados para la siembra
- Equipos de suelos
- Abonadoras
- Motosierras Sthill
- El agua en Granada
- Tractores John Deere series 8000 y 6800
- Retroaraña
- Maquina para movimientos de tierras
- La madera
- Tractores forestales arrancadores de troncos
- Procesadoras forestales
- Aluminet Palysack (plásticos y mallas de aluminio)
- Parques Naturales de: -Sierra de Baza, Sierra de las Nieves, -Sierra Mágina, Sierra de Castril, El Pinsapar de Grazalema, Cazorla Segura y las Villas...
- Parques Nacionales de: -Picos de Europa, -Doñana, -Timanfaya, -Ordesa y Monte Perdido, -Archipiélago Cabrera, -Garonay, -Tablas de Daimiel, -Sierra Nevada, -Téide, Aigüestortes I Estany de Sant Maurici,
- Cabañeros, -Islas Atlánticas de Galicia y -Caldera de Taburiente.
- Documentales de National Geographic: Paques Naturales de Norteamérica:
- Yellowstone desconocido.
- Denali: Alaska extrema
- Producción Integrada.
- Parásitos y Depredadores.
- Los insectos. Entomología agrícola y forestal.
- Plan INFOCA.
- Caza del ciervo.
- Caza del jabalí.
- Caza del corzo.
- Vertido de residuos en Andalucía.

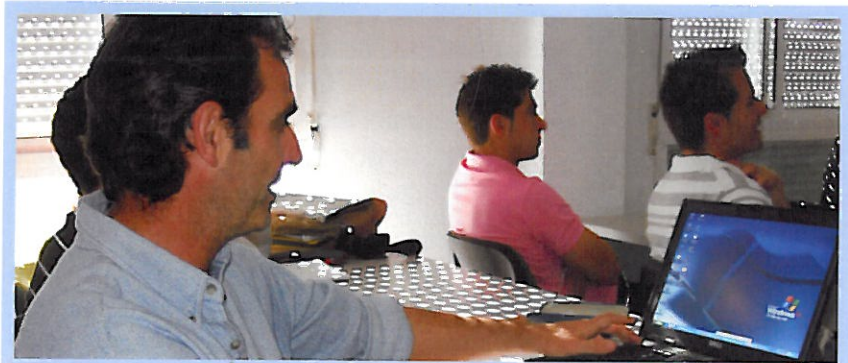

- Mira por tus bosques. Consejería de Medio Ambiente.
- Numerosos videos de la red sobre maquinaria forestal.

### Proyectos de los alumnos que finalizan ciclo

Los alumnos que finalizan cada ciclo realizan un proyecto de empresa para poner en práctica al terminar sus estudios.

### Uso de las nuevas tecnologías

En la EFA hay dos aulas de informática en red y línea ADSL, con sistema Wifi en todo el centro y en la residencia. El uso informático se está empleando en todas las asignaturas:

- Programas de gestión forestal ARC VIEW-DIVA-GIS.
- Programa AUTOCAD
- Programa RETAMA de gestión de contos de Caza
- Realización de la Declaración de la Renta.
- Programas informáticos de gestión administrativa: contabilidad, nóminas y facturación.
- Simuladores de CO2.
- Simuladores de creación de empresas.
- Simulador de incendios forestales.
- Asignatura de ofimática de nuestro currículum.

Páginas Web ([www.efaelsoto.com](http://www.efaelsoto.com)) y ([www.sotoycampomar.org](http://www.sotoycampomar.org)) tiene un gran éxito de visitas, convirtiéndose en una herramienta fundamental en la difusión de las actividades de la EFA.

En la actividad docente diaria se utilizan las TIC como herramienta pedagógica habitual.

Todas las aulas del Centro disponen de pantalla, ordenador y sistema de conexión a cañón de vídeo.

### Instalaciones deportivas y campeonatos

- Pista de fútbol sala
- Baloncesto
- Tenis
- Voley playa
- Fútbol 3
- Fútbol 7
- Tenis de mesa.

Se ha organizado un campeonato de fútbol sala, tenis de mesa y ajedrez.

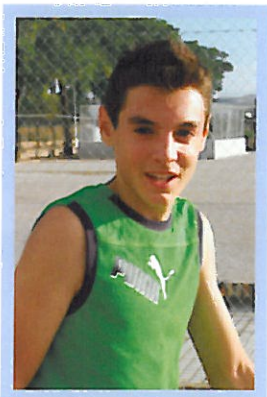



## ENSEÑANZA NO REGLADA

### Formación Profesional Ocupacional

Se han impartido distintos cursos de Formación Ocupacional en colaboración con la Consejería de Empleo de la Junta de Andalucía, Aslan (Asociación de sociedades laborales de Andalucía), Uliagam y Efeso Formación. Son una oportunidad de integración de desempleados en el mundo laboral. En total han pasado por las aulas unos 60 alumnos. La relación de títulos impartidos ha sido:

*Iniciación a la Red de Internet (60 horas).*

*Aplicaciones Informáticas de Gestión (300 horas).*

*Dos cursos de Informáticas de Usuario (200 horas).*

*Administrativo de Personal (800 horas).*

### Formación Continua

También se han impartido a unos 180 alumnos cursos de formación continua, en colaboración con la CECE, la Fundación Escuela y Familia y el Ministerio de Educación y Ciencia. Los títulos de los seminarios y cursos para trabajadores han sido:

Seminarios:

1. *El alumnado con necesidad específica de apoyo educativo. La compensación de desigualdades en educación.*
2. *Actualización de los currículos escolares. Adquisición y desarrollo de las competencias básicas.*
3. *El aprendizaje permanente a lo largo de la vida. Plan de formación continua del docente.*
4. *La función tutorial y los Departamentos de Orientación. Prevención del fracaso escolar y fomento de la escolaridad no obligatoria.*
5. *Estrategias para el fomento de la participación de los miembros de la comunidad educativa (familia, escuela y municipio), en el desarrollo integral del alumnado: Democratización y participación en educación*
6. *La evaluación como elemento de mejora del sistema y de los procesos educativos.*

Cursos de formación continua  
(en colaboración con CECE):

1. *Internet en el Mundo Educativo.*
2. *Ofimática Aplicada a la Educación.*
3. *Nuevas Tecnologías Aplicadas al Aula.*
4. *Diseño de Páginas Web.*

